京城日報
夕刊　廿六日（日）
發行兼編輯人　鬼島吉治　印刷人　小川三之介

寄贈 13.1.7 帝國圖書館

聖上陛下行幸
事變下通常議會開院式
優渥なる勅語を賜ふ

【東京電話】第七十三通常議會の開院式は二十六日午前十一時貴族院に於て行はせられた、この日兩院議員は晴やかな面持のうちにも緊張味を見せて燕尾服又は正裝にて參列の總官と前後して午前九時半頃より續々登院 天皇陛下には陸軍式の御正裝に大勳位菊花章頸飾をはじめ各勳章を御佩用、金色燦たる四頭立儀裝馬車に乘御、百武侍從長御陪乘、午前十時三十五分宮城を御出門、親王御總代高松宮宣仁親王殿下、王公族總代李鍝公殿下をはじめ奉り松平宮相、宇佐美侍從武官長、松平式部長官、白根宮內次官、鹿兒島式部次長、松村主馬頭、三浦行幸主務官以下供奉申上げ燦たる 天皇旗を先頭に近衞騎兵の儀仗による第一公式鹵簿を肅々と御四十五分議事堂正門御車寄に着御、議員の奉迎を受けさせ給ひ、松平貴族院議長の御先導にて階上便殿に入御、御先着の各皇族方をはじめ奉り、廣田外相以下各閣僚、平沼、荒井兩樞府正副議長以下各顧問官並に松平、佐々木、小山、金光兩院正副議長等に拜謁仰付けられたかくて 陛下には松平式部長官の御前行にて各皇族方 供奉員を隨へさせられ議員最敬禮のうちに同十一時式場に御臨御遊ばされ、玉座につかせ給へば廣田外相は首相代理として內閣書記官の捧持せる勅語書を拜し御前に參進して恭しく奉れば 陛下にはこれを御手にとらせ給ひ玉音朗かに優渥なる勅語を賜はつた、松平議長は謹みて御前に參進謹んで勅語書を拜受して退下し、こゝに滯りなく御儀を終へさせられ 陛下には同十一時五十五分議事堂御出門 天機麗はしく宮城に還御遊ばされた、議員最敬禮裡に御退場、同

（寫眞は廿六日行はれた開院式の御行幸鹵簿）

異例の聖勅に 議員は感激
時局の重大を痛感

【東京電話】畏くも 天皇陛下には深く時局を御軫念あらせられ、二十六日第七十三回通常議會の開院式に臨り左の如き優渥なる勅語を賜ひ時局に對する明鑑の聖諭を垂れさせ給うた

貴衆兩院議員一同は去る九月の臨時議會開院式に御異例の聖勅を拜し、今亦重ねて優渥なる勅語を拜して益々時局の重大を痛感すると共に有難き聖勅に對し奉り只管恐懼感激してゐる

勅語

朕茲ニ帝國議會開院ノ式ヲ行ヒ貴族院及衆議院ノ各員ニ告ク

帝國ト締盟各國トノ交際ハ益々親厚ヲ加フ朕深ク之ヲ欣フ

朕カ將兵ハ毎戰捷ヲ奏シ大イニ勇武ヲ中外ニ著ハシ而シテ朕カ銃後ノ臣民亦克ク協力一致シテ時艱ニ當レリ

朕ハ擧國臣民ノ忠誠ニ倚信シ速ニ終局ノ目的ヲ達セムコトヲ期ス

朕ハ國務大臣ニ命シテ昭和十三年度及臨時軍事費ノ豫算案ヲ各般ノ法律案ト共ニ帝國議會ニ提出セシム

卿等其レ朕カ時局ノ重大ニ鑑ミ和衷審議以テ協贊ノ任ヲ竭サムコトヲ望ム

近衞首相謹話

【東京電話】優渥なる勅語をいたゞき有難き極みであります、時局を深く御軫念の程拜察し奉り恐懼の外ありませぬ、國民諸君と共に一層勵努力して聖慮を安んじ奉り度いと存じます

南京陷落に 下院から賀表

【東京電話】二十六日衆議院は民政友兩黨初め各派代表部より議院に提出され、同日の本會議に於て可決されたる樂議案「南京陷落に關する賀表」全文左の如し

衆議院議長臣小山松壽誠恐誠惶謹ミテ奏ス伏シテ惟ルニ北支ノ一朝ノ變突然砲火ヲ交ヘ連戰連捷未タ半歳ナラスシテ既ニ黃河以北ノ要地ヲ收メ南京攻略ニ臨ミテ皇軍ノ攻略シテ容易ニ陷落ス是レ偏ニ陛下ノ御稜威ノ然ラシムル所臣等感激ノ至ニ勝ヘス謹ミテ慶賀シ奉ル臣小山松壽誠恐誠惶謹ミテ奏ス

長谷川司令長官
青島の航行遮斷
中國公私船を封鎖

【上海廿六日同盟至急報】支那方面艦隊司令長官長谷川中將は今二十六日朝青島の航行遮斷を行ふ旨宣言した

司令長官の宣言

昭和十二年十二月二十六日午前八時左の如く宣言せり

昭和十二年十一月二十日本官の宣言したる中華民國沿海に對し中國公私船の交通遮斷は昭和十二年十二月二十六日午前八時以降靑島に對しても之を行ふことを宣言す

【上海二十六日同盟】艦隊報道部午前十時發表＝支那方面艦隊司令長官は昭和十二

支那沿岸の航行遮斷は完成された

全支沿岸の遮斷 茲に全く成る
第三國租借地を除く

【上海廿六日同盟】我が艦隊は九月一日全支沿岸の航行遮斷を宣言しよつて第三國租借地及び青島を除く自餘の沿岸に對し支那公私船の航行を遮斷したが今回靑島の航行遮斷により第三國租借地を除く全

滿洲國明年度 新豫算案通過

【新京二十五日同盟】滿洲國明年度國豫算案は二十五日臨時國務院會議を通過したので二十七日の參議府會議の諮詢を經て公布されるはずである

一般會計　三億四百五十五萬五千圓

特別會計　歲入　十一億二千八百九十三萬六千八百二十八圓　歲出十億八千八百十七萬二千五百十八圓

で一般會計所管別は左の通り（經常臨時合計單位圓）

帝室費	二、一〇〇、〇〇〇
總務廳	一〇三、一七八、〇〇四
治安部	一二一、九〇四、六五九
民生部	一四、九四一、四一五
司法部	一一、五四〇、〇九〇
產業部	一二、〇四一、九七六
經濟部	二七、〇五一、三六〇
交通部	一二、七九七、五九六
總計	三〇四、五五五、〇〇〇

蒙疆代表歡迎の國民大會を開催
德王等防共の熱辯

【新京二十五日同盟】蒙疆聯合委員會代表德王、李守信將軍など一行を迎へた國都新京では二十五日午後三時半より協和會館において一大歡迎國民大會を開催、寒風を衝いて集まる者一千五百名に達し盛大を極めた、德王等は交々起つて日滿兩帝國の知遇を謝し共に一致協力して防共戰線を堅固にし東洋平和の確立に努力する旨の熱辯を振ひ午後五時過ぎ盛況裡に散會した

日曜氣配（十二月廿六日）

◇株式　無材料に新規幹材料待ちにて押目買氣潜在氣配小甘

大新　九九〇〇

東新	一七一五〇
鐘紡	二八二〇〇
日產	八五〇〇

◇期米　天候晴れ地盤物薄く人氣強硬なるも買見送りに氣離れ調（外電はクリスマス祭で休會）

パネー號事件 米國務省の聲明
日本の解答に對し 將來の保障を切望

【ワシントン廿五日同盟】ハル長官はパネー號事件に對する廿四日日本政府の回答を愼重檢討中であつたが、二十五日午後聲明を發表回答に對するアメリカ政府の態度を闡明した聲明書は七百語からなるもので日本政府の將來に對する保障を切望してゐる、要旨次の通り

一、アメリカ政府はパネー號事件に對し日本政府が十二月廿四日附通牒を以て速かにその責任を認むると共に遺憾の意を表し、損害賠償方を申出てられたることを多とするものであり

一、アメリカ政府は日本政府の保障が今後充分實効ある如く保障されんことを切望する

一、事件が全く「過失」から發生したといふ日本政府の主張に對してはアメリカ政府はアメリカ海軍査問委員會の判定に依據する

手段が今後この種事件の再發を防止するに効果あることを切に希望すると述べたもので、事件は賠償額の決定その他細末の點を殘したのみで事實上解決と見てよい、右については今後折衝されることとならうが、いづれにしてもクリスマスを押し日米兩國に横はる暗雲が一掃されたことは慶賀すべきである、これでアメリカ輿論は漸次落着いて來ることとならう

細末の點を殘し 事實上解決か
駐日米國大使に訓令

【ワシントン二十五日加藤同盟特派員發】ハル國務長官は二十五日夜駐日グルー大使に訓令を發し、廣田外相に對しパネー號事件に關する二十四日附日本政府の回答に對しアメリカ政府の通牒を手交するよう命じた、右通牒は帝國政府の回答の主旨を諒とし日本が右回答に於て既に執つたと述べてゐる

パネー號現場 映畫フイルム
あす米國に空輸さる

【アラメダ（カルフオルニヤ州）二十四日同盟】パネー號事件發生當時ユニバーサル映畫班員ノーマン・アレイ氏が現場を撮影したフイルムは二十七日航空便でアラメダに到着する筈だが、パネー號事件に關する唯一つの證據物件として極度に重大視され、右映畫が當地に到着するや多數の私服警官並に汎米會社々員が嚴重なる警戒裡にクランド空港に運び同地に待機中の特別飛行機で六名の私服警官に護られつゝワシントンに空輸されることになつてゐるといはれる右映畫のコッピーはワシントン到着後國務省へ提出される筈

山桝代議士

【東京電話】民政黨代議士山桝儀重氏は一週間前から心臟病のため帝大坂口內科に入院加療中であつたが二十五日午前十時腎臟炎を併發同病院で逝去した享年四十九、葬儀は來る二十七日執行される

▲佐藤鐵道局營業課長　廿六日奉天より歸城

▲ヘア・オ・マイスナー博士（駐日獨逸大使館外交官補）入城中廿六日「のぞみ」で平壤へ

火達磨の青年
列車を飛降り 他に六名死傷

【永登浦電話】二十五日午後十一時三十分永登浦發木浦行三〇一列車が、永登浦起點一キロ六〇〇米（始興郡北面老里）京仁京釜線分岐點を通行中、三等乘客中の京城漢洞町一〇〇梁志文次男淑男（二七）が全身火ダルマになつて列車から飛降りたのに引掛られて京城桂洞町二ノ四〇李雉中（二七）明倫町三丁目二ノ一〇金洙璉（二〇）京城漢芳高等學院二年生慶南固城郡介川面覓安里令東式（二〇）京城杏村町三一〇ノ三七九李鍾洪（二七）櫻井町三本五平妻三本ミツエ（二七）天男武（二七）でも飛下降りたが、折惡しく仁川發永登浦行四三八列車が前記地點を驀進し來り前記梁淑男ははね飛ばされて即死、李雉中は瀕死の重傷、外四名は夫々輕傷を受け永登浦鐵道病院に擔ぎ込まれた、原因目下調査中

氣象特報

二十六日午後二時三〇分京城測候所發表第一海南部北西の風強くなる海上はことに時化る

東京、京城間 直通電話開通

遞信局では內地朝鮮間の通信施設について過般來遞信省とも打合せ種々技術的試驗を行つた結果成績良好なので一層通話の迅速をはかるため年末愈よ押迫つた廿七日から東京—京城間、大阪—釜山間、門司—釜山間に各直通電話回線の開通を見ることとなつた、從來これらの互地間通話は途中大阪又は下關で中繼せねばならなかつたのが直通となる結果利用者にとつて著しく便利となる譯で遞信局の年末サービスとして關係方面の好評を博してゐる

國民政府を抹殺し 新政權を承認せよ
中華臨時政府の要望

【北京本社特電】北京の中華民國臨時政府は新日支關係並に厳然たる滿洲國の存在を前提とする大陸防共體制確保に重點を置き、日滿支三國の外交關係調整並に經濟的協力を促進、時局收拾に萬全を期すべく努力中であるが、その前提として我國が一日も早く國民政府を否認、新政府に對する積極的協力を明確に示唆すべきことを官民擧げて切望してゐる、即ち國民政府は當局における我が相當疎隔の概念を捉へて依然長期抗日を標榜してゐるが、一方に於て支那民衆はこれら軍閥の暴擧に全面的反感を持つてをり、しかも南京を撤棄して事實上中央政府たるの資格を失つた今日、日本が堂々蔣政權の抹殺を世界に宣明することは新政府を支持する支那全民衆に多大の精神的共感を與へ日支提携による支那の明朗順調なる發展を促す所以なりとするにある、しかして我が方としては國民政府の否認は新政府承認に先行すべき政治的な重要措置であり、更にあらゆる意味で極めて重大なる意義を有するので頗る愼重を期してゐる

歐米依存主義から
蘇聯依存へ
ますますコミンテルン化する
蔣介石迷夢の果て

【東京支社特電】新任ソ聯駐支大使オレルスキー氏は廿五日漢口に着任、世界の注視を浴びてゐるが、これによつてソ聯の對支赤化政策は一大轉換のもとに本格化されるものと見られてゐる、即ち支那の全面的敗戰並に南京陷落により國民政府が實質上地方政權に墮した今日、對國民政府外交策を強化することは極めて無意義であり、從つて從來の國際的集團勢力としての支那勢力を認識し國民政府の統制力微弱に乘じて民衆の赤化を企圖すると共に第八路軍（共產軍）の強化を計らんとするものである、一方に於て蔣介石は未だ迷夢醒めず民衆赤化を圖ると共に微弱化した國民政府の軍事的强化を要求してゐるが、然も蔣介石は英米の眞意が決定化した今日歐米依存を抛棄しソ聯依存の氣配を濃厚に見せつゝあり、現に蔣介石の腹心等はソ聯との握手を畫策して居り、その後任に孫科、于右任等のコミンテルンの傀儡的勢力が有力に喧へられて居り、この最後の關頭に於て蔣介石の態度は益々國共合作を強くせしめると共に之等コミンテルン派の活動は益々注目されてゐる

戰局日記　廿四五日

杭州陷落　東北西の三方から緊密堅固な連絡を保つて杭州を完全な包圍態形の下において肉薄してゐた我が各部隊は廿四日午前八時殆ど時を同じうして、即ち富士門より清泰門、望江門より艮山門、候潮門、鳳山門より呉山を經て突入、各城門に日章旗を翻してこゝに十數年來抗日運動の中心地であり且つ軍事上重要な意義を有する杭州は全く陷落した、斯くて今や蕪湖に集結した共產軍を先手を打つて殲滅すべく〇〇部隊は廿二日一部は平定、昌奉から西南に進み一部は撫大から東方に向ひ挾擊

北支戰線　山西省東部地區平定の西南方及撫大の東北地區杭州を連ねる線以東は確實に我が軍の把握下に歸するに至つた、掃蕩作戰に出て松投鎮、華泉村及び道坪鎮附近で四千の大部隊と激戰、敵は六七百の死體と赤旗數十旒を遺して潰走した、又石家莊西方の平山縣、同東方の無極縣附近で蠢動する殘敵兵と自衞團の落伍者が合流して挑戰を行つてゐたが我部隊によつて數日前完全に掃蕩され十九日から廿三日にかけて約九百の歸順者を見るに至つた

空爆戰線　廿四日午前我が陸軍航空隊の〇〇機は太原東南方七十キロの宜城鎮に集結中の約一千五百の敵を爆擊、徹底的打擊を與へた

本府歳出豫算 査定終る
決定は數日後

【東京支社特電】明年度本府歳出豫算案については大野政務總監並に水田財務局長以下連日大藏、拓務兩省當局と折衝に努められたが廿三日深更に至り漸く大藏省主計局の基本査定を一應完了したが、何分にも戰時下に於ける重要豫算の關係上鐵道等大物ならびに拓務省との一般會計繰入金につき未だ最後的決定を見ず、全般の最後決定までにはなほ二、三日を要する模樣である、水田財務局長は語る

大體朝鮮は非常に理解されてゐるので中央各省の豫算査定と比較すればかなり優遇されてゐるが何分大物が殘つてゐるのでこゝ一兩日經過を見ねばならぬが當局の滿足の行くやう努力中である

西園寺公 微恙
心配はない

【興津電話】西園寺公は二十三日朝來輕い風邪氣味で且つ高齢のことゝて二十四日夜名古屋から勝沼博士が坐漁莊に來訪診察したが案ずる程の容體ではない、二十五日は體溫脈膊とも平素と變らず殊に大正天皇祭當日とて起床と同時に遙拜後元氣良く新聞に目を通した、尚坐漁莊に一泊した勝沼博士は二十五日夜名古屋に歸つた

由谷義治氏 繰上げ當選

【東京電話】鳥取縣選出民政黨代議士山桝儀重氏の逝去により次點者由谷義治氏が繰上げ當選を見ることゝなつた

中年婦人でも

ほほのくぼみくづれるこじわ

頬の凹み崩れる小皺

悲しむにあたらぬ

軀に隱る異常の手當

美容の母たるホルモン

並にADの缺乏に備へる

新しき皮膚美白帶下劑

素人も使へる病院でも使用

年故の惱が　植木良子

中年の悲哀を　豊田町子

美容の生殺を守る　田谷病院長 醫博 田谷誠

無代　ワセトン球の新しき事は慶應木村仁先生著「女性の新生理學」に明です。ヘガキで左記へ申込者へ急送します。

杵の響きも戰捷氣分 三坂通所見

全州の鐘紡工場は時機到來を待つ
事變の跡始末がつき次第に着工の意向
高堂府尹、津田社長の會談

【全州】高堂全州府尹は卑業進去のため歸省し鐘淵紡績本店を訪れ津田社長に面接し全州工場今後の處置につき懇談を重ね、二十三日歸任したがその變渉内容につき左の如く語つた

津田社長も折よく在社され約一時間半に亘つて懇談した、先づ北支における同社の被害につき見舞を述べ北支事變に對する意見を聞いて非常に參考となるところがあつた、全州工場速成については、本社としては事變に關係なく國內產業進展のためどしどしやりたいと思つてゐるが事變下の大藏省の方針としてこの種企業を許さず、殊に事變地工場の復舊、北支事業の開始等の緊急已むを得ざる諸事業山積の有樣で、先づこれ等の事業が目鼻がついた上で着手せねばならぬので現在のところ何時からといふ確約も出來ないが、これ等が解決次第やるといふ事は確實だといふことであつた、事情を聞けば同社の立場も考慮して時期の到るを待機するよりほか致し方あるまい

宜つて繰展げられた惡の華の全貌は遲くも旬數日中に其眞狀を白日下に曝されるものと見られてゐる

マ博士入城

マイスナー博士は夫人同伴廿五日午後一時卅五分『ひかり』で入城 小田本府通譯官の案內で府內を見學 同夜松澤外務局長招宴の天香園の晩餐會に臨み、朝鮮ホテルに投宿した、廿六日午後『のぞみ』で平壤に向ひ觀光ののち德源金剛山を視察歸東のはずである 獨日獨逸大使館外交官補ハア・オ・ル

二少年奇禍

【平壤】廿三日午後五時ごろ平南成川郡成川面下部里將炳燮(二)金鶴燮(二)の兩君が私塾からの歸途成川鐵山大山德大坂下江東道路を通行中——三百五十尺の斷崖から捨石が落下し兩名は瀕死の重傷を負つた、取調べの結果成山鐵山の坑夫金乙が探鑛中大石を投げ捨てたものと判明した

第二高女卒業生から慰問袋

京城第二公立高等女學校卒業生の組織する『ときわ會』では皇軍慰問に心がけてゐたが廿四日慰問袋五百十一個を作製し北方在住の會員は慰問文を作製やさしい銃後の女性の愛情をこめて廿四日京城軍事後援聯盟へ屆けたので直ちに前線の皇軍將兵へ送つた

古谷上等兵戰死

【○○】羅登部隊原隊廿四日發表＝北支の曠野に敵軍名譽の戰傷を負ひ○○病院で治療中であつた原籍大阪府三島郡見山村大字東作三二八歩兵上等兵古谷盛榮氏は遂に戰死した

野菜は朝鮮人で
京畿道農務課が肝煎りして
指導獎勵の下相談

京仁一帶に根をおろしてゐた三百廿二名の支那人野菜栽培業者は約二百八十町步の畑を唯一の資產に京城府內への野菜供給を一手に引受けてゐたが、支那事變突發するや殆ど本國に引揚げ現在では僅かに七十九名の者が居殘つて六十七町步の畑に蔬菜を栽培してゐる現況で、これがため一時京城府內には蔬菜饑饉を招來、各家庭の台所では悲鳴を揚げるに至り、京畿道農務課では支那人の引揚げで半島の首都京城に蔬菜饑饉を招く事は一つの國辱だとこれが對策に乘出し、既報の如く〃我等の必要品は我達の手で〃をスローガンに朝鮮人のお百姓さん達を指導獎勵 その具體策を立案中であつたが廿四日道會議室に高陽、廣州、楊州、富川の各郡守をはじめ道から技術員その他關係者參集の上蔬菜栽培獎勵打合會を開催、

一、京城附近に於ける蔬菜の增殖獎勵に關する件

一、特殊指導農家設置に關する件

を打合せ更に半島人の生活に無くてはならぬ薪炭が年々山林附近から多量輸入されることも一つの恥だから薪炭も積極的に獎勵しようとの意見一致目下具體案を研究中である

勇士の遺族が偉い寄附

【延安】北安郡高谷山の戰線で名譽の戰死を遂げた故田水上等兵(延安敎論授手)未亡人ヒサエさんはこの程在郷軍人延白分會及び延安消防組に對しそれぞれ二十五圓宛を寄贈した

統營の火事

【統營】二十四日午前四時朝日町東側消防方から出火 一棟を全燒したが原因は煙突の不始末で損害は約百圓

凍死の走り
早くも平壤に二人
何れも乞食の少年

【平壤】凍死者二人……廿五日午前九時半ごろ平壤驛前驛營貨物驛附近に十五六歲位の乞食風の朝鮮人男の凍死體が橫はつてゐるのを驛員が發見屆出たので平壤署の係員が檢屍したが身許等は一切不明で前夜零下十六度まで氣溫が降下したので師走の風に吹きさらされ凍死したものとみられてゐる、また同十一時半ごろ橋口町三一廣信理髮館前十字路にも乞食風の十四歲位の朝鮮人男(身元不明)が死んでゐるのを發見した、凍死は今冬に入つてからこれが最初である

密航ブロお縄

【釜山】廿五日午前四時過ぎ京崎半島埋立地附近で密航ブローカー府內水晶町美道淳(三九)にかゝり密航連中を取押へた北部署では脫船の密航者の行方について目下手配中

チンピラ掏摸

廿五日朝錦町二丁目電車停留場で待つ少年を鍾路署員が不審訊問すると矢庭に逃げ出すので引捕へ調べると、京城新設町以下不詳柳鎭「二」で去る廿四日午後六時ごろ淸凉里附近の電車內で六十圓入りの蟇口をスリ取つたのをはじめ餘件の犯行を自白した

お尋ね中の誘拐魔ご用
有力な證人も登場

京城を舞台に昨秋以來稀代の誘拐、婦女誘拐を恣にし府內各署の捜査陣を巧に切り抜けて各所に出沒、全鮮に指名手配を發せられてゐた容疑者井日信二(二)も、龍山署の小泉、平田、本町署の福田、佐々木各刑事隊の水も漏らさぬスクラムに抑へかねて遂に去る十九日某所に潛伏中を檢擧され本町署で取調べを受けてゐたが廿四日身柄を龍山署に移された、彼は疑しい訊問追及に對しても容易に口を割らなかつたところ、廿五日井口を真犯人となす有力なる證人某女(二)の登場により取調べは急轉直下し同日午後から小泉刑事は容疑者井口を拉して何れかへ姿を消した、斯くて全鮮に

闇の中から女の悲鳴
內緣の妻にふられた未練男が
海軍ナイフ振りかざし大活劇

【大邱】廿三日午後十時半ころ達城郡河濱面梁內駐在所佐々木巡査が管內巡回中同洞南兵甲方前にさしかゝるやまつ暗闇の同家から女の悲鳴が聞えるので踏み込むと海軍ナイフを振りかざした男が女を追ひ廻してゐるので直ちに件の男を引捕へて取調べの結果男は府內南山町五二表具商李尹述(二七)女は同人內緣の妻李仙花(二〇)といひ男は二ケ月前に別れた仙花に復緣を迫つたが女が聞き入れないので嫉妬のあまり前記行動に出たものと判明、なほその際女は前額部に全治三週間の傷を負つた

板の間稼ぎ

【釜山】府內寶水町二丁目長命湯で廿四日午後七時頃東萊郡龜浦面龜浦里土木出張所員長谷川要氏が現金二百七十圓を板の間稼ぎにして盜られ釜山署へ屆出たので犯人搜查中

飲食店の怪漢
常習窃盜か

京城孔德町三六金正元(二九)は二十三日午後十時半頃同町第三飲食店で友人二人と共に十二圓をつかひ立ち去らうとしてゐるのを龍山署員が怪しみ訊問したところ申立が曖昧な上に金の出どころを聞くと矢庭に逃げ出さうとしたので引捕へ本署に連行嚴重取調べ中であるが或は常習窃盜犯ではないかとみられてゐる

少年團慰問代表
きのふ勇躍上海へ

京心慰問隊を派遣して上海戰線の皇軍勇士を慰めやうと大日本少年團では全國から隊員の選拔を行つたが半島から選ばれた南山聯合少年團の狙擊長國分正二君(一九)は既報の如く快報に接し喜びにあふれ 廿五日京城長瀧谷和成氏に引率され カーキ色の制服に靴脚絆つき淸色のネッカチーフも顏々しく本社に出發挨拶のため訪れた 同君は元氣一杯で語る

廿六日午後十時五分發列車で長崎に向ひ廿九日一行と共に上海へ向ひます、向ふでは自轉車と徒步でくまなく在留上海の兵隊さんを慰問します、慰問品も手拭、慰問文、日章旗、鑵詰、繪葉書などを持つて行きます。上海には半島人も澤山居られるので朝鮮の模樣もお話しする積りです、では元氣で行つて參ります

さすがは寶庫全南
伸びる商工業
商取引一億七千萬圓に近く
諸工業急速に勃興

半島の寶庫といはれるだけに全南の商工業もまた近時交通運輸機關の擴充に伴つて目覺しい發達を遂げ、二億五千萬圓の生產を見てゐるが、更に地下資源の開發については本府の施設獎勵と相俟つて著しい飛躍を示し光陽金山、靈岩俊川明礬鑛(アルミニユーム原料)海南郡黃山、同玉埋山鑛山、和順郡一帶に亘る無煙炭鑛、寶城郡鳳內、鳴鳳金鑛、光山郡河南、林谷極樂金鑛、羅州金鑛、無等山金鑛等散在せる金鑛の如きは本道の最も誇示するに足るもの、なほ各種鑛區の出願をなすもの相踵ぎ年々見ざる盛況を呈しつゝあり、貿易については木浦、麗水各港とも年々輸移出入を增加しつゝ本道の商工業は將來ますく多望にして數年を出でずして燦然たる商業を期待し得べきものがある

重要商取引地は木浦、光州、順天、麗水、羅州、榮山浦、松汀里、長興、寶城、筏橋、法聖浦、長城、潭陽、濟州島等であるが近時交通運輸機關の發達に伴ひ地方の經濟狀態に大なる變化を來した、即ち慶全西部線(松汀里順天間)の開通、全羅線の全通は光州、順天、麗水をして新興都市の名をなさしめ、なほ羅州、榮山浦は木浦方面の、咸平木浦方面は本年から着手した榮山江改修工事と相俟つて將來殷々たる發展が豫想されてゐる、道內主要地商取引高最近年比較は左の通り(昭和十年、單位圓)

木浦八一、〇四九、一五六▲光州一七、七四八、〇三三▲順天四、六一八、〇五四▲麗水一二、七五九、〇〇〇▲羅州六、三〇八、六四七▲榮山浦三、一三三、八〇〇▲松汀里一、三一七、五五九▲法聖浦二、二四五、五七〇▲長城九五〇、〇一〇▲潭陽一、〇二七、九五七▲咸平五六五、六一〇▲南平三四八、五一〇▲濟州八六一、八八四▲長興九一一、九九九

なほ本道の工業は從來家內工業から近時各種要素の開發 各種工業の投資と共に漸次中小工業の勃興を見、尚本道の豐富なる資源、低廉な勞銀、交通運搬、金融機關の整備等に惠み將來發展の要因を有するものが多い

主要家內工業は朝鮮紙、竹製品、莞草製品、藁工品等でこれらに對しては共同作業場設置、製作技術員設置、原料購入、技術員設置、その他道費補助を交付する等極力これが保護獎勵を加へ製品の精產改良を計り副業的工業に力を注いでゐる、道內の工場數は廿六種四百四十一種にしてその年產額四千萬圓を突破、主なるものは籾摺精米業を筆頭に、棉繰工場四、製紙工場一八、製綿工場一〇、織物工場一三、綿子工場七、製材工場一、鐵工場八、造船工場四、陶磁器工場一二、製瓦工場一一、製油工場一一、ゴム靴工場三、籾摺精米工場一七四、麥天工場一、日本酒造工場五四、罐詰工場一五、貝釦工場七、印刷工場一九、電灯工場七、淸凉飲料水工場二、醬油工場四、製菓工場二、乾魚工場一九、製氷工場四、靴下工場九、鑄物工場七、その他二二、合計四百四十一ケ所で昭和十一年度における農產物、林產物、水產物、工產物、畜產物、林產物、日用雜貨その他種類管取引高は一億六千八百十八萬一千八百三十七圓に達してゐる

二十六日朝の天氣概況

高氣壓は未だ蒙古に滯留して居り、支那、滿洲、朝鮮は高氣壓圈內に在つて各地上天氣ですが、昨夜渤海灣に發生して今朝小笠島南方に進行してきた小低氣壓の爲昨夜の中に遼東半島から朝鮮西側は諸所雪が降り京城では今朝も小雪となつてゐます

低氣壓は千島北部と樺太東方に在り(北寄西風強く太平洋岸は晴れてゐますが日本海側と北海道、樺太では引續き諸所暴風雪となつてゐます。半內の氣溫は未だ平年より二度から五度低目の所多く殊に釜山は六度、雄基は七度高麗州では八度も低目を示してゐます

天氣豫報 (27日)

地方	風	天氣
黃海 京畿 忠南北	北西乃至北東の風	一般に晴れたり小雪の處もある
全南北	西乃至北の風	一般に晴れたり小雪の處もある
慶南北	西乃至北の風	一般に晴れたり小雪の處もある
平南北	北西乃至北東の風	一般に晴れたり小雪の處もある
咸南 江原	西乃至北の風	一般に晴れたり小雪の處もある
咸北	西乃至北の風	一般に晴れたり小雪の處もある

京城地方 【今晚】晴【明日】同じ

仁川地方 【今晚】北西の風晴、所により小雪が降る【明日】北西の風晴、殊に依ると小雪が降る

京城溫度 (二十五日) 最高零下四度最低零下九度四 (二十六日) 朝六時零下一〇度八

國定忠次 (152)
長谷川伸 作
岩田專太郎 畫

旅枕の女 (四)

忠次はその足音を聞いてむッとしてゐる。何事だらうといふ氣振りさへない。

それを圓藏がみて、にッこり笑ひ、

『親分、あの足音が氣になりませんか』

『何をいひなさる。氣にならずにゐるものかね』

『だが、びくともしませんね』

『圓藏どん、忠次は親分だ。足音を聞いて、たとへだれも見てゐないと思つたにしろ、驚く譯には行きませんやね』

『うン』

圓藏は目のうちで頷つて橫手を打つた。忠次は思つた通り大物になつてゐる。

その後で伊八が來て、頭藏が飛んで行つたことを話したが、忠次は

『さうか、まあ良い』

さういつただけである。

火の用心

その晩は日光の圓藏の披露があり、その次の日は、伊勢崎へ出て主なる身內の者だけで圓藏を馳走した。支藏は前橋へ行つてゐるので居ない。

酒が可成りめぐつて、興が盛上り、騷し藝が次々に出るうちに、中だるみが出て、一時、座が靜かになつた、と、

『親分はどうなすつた、おゐでなさらねえ』

と、一人がいひ出すと皆が、忠次の席が空いてゐるのに氣がついた、が、用にたつたのだらうと、だれしも輕く思つた。

『だれもお付き申さなかつたのかね』

と圓藏が一座を見廻した。

『いけねえなあ、親分がたとへ一人がいいと仰有つても付いて行くべきものだ。家じやあ、さういふ時、だれがおふは親分に付くのだと極めてねえのかね』

ぐッと押へていつた。伊八が

『圓藏どん、濟みません』

『叱言じやねえ、と思つてくれ』

そのうちに一人立ち二人立ち座がしらけてきた。

と、一人が飛込んできて、

『伊八哥兄、哥兄、哥兄』

『何だ。もッと靜かにしろ』

『靜かにしろといつて靜かにできるものか。親分がね』

『どうした』

『變な野郎に手ッ首をとられ、この廊下の座敷へ引ッぱり込まれたさうだ』

と、聞いて伊八が顏色をさッと變え、圓藏を振返つた。

圓藏は窓から乘り出し、耳を下に、樣子を聞きとらうと眼を瞑つてゐる。

その間に氣早の者が三人、足音忍ばせて階下へ急いだ。座敷に殘つた五人の身內は、伊八に眼を向けて指圖を待つてゐる、それッといへば飛出す姿勢だ。

伊八が拳を抑へて、

『圓藏どん』

『伊八さん、騷がせなさんな』

『親分は?』

『騷がする。騷かだ』

『で』

『對手の聲は荒いが、親分は……ほら、靜かに、短く應答へをしてゐなさる』

『行きませうか』

『それには及ぶまい』

『……』

『安心ならないといふのか、なあに、忠次親分だ、大丈夫だ』

『圓藏どんがさう云ふくらゐなら大丈夫に違ひねえだらうが』

で、二階の廣間の伊八を入れて六人、座に戾いてみたが杯をとる者がない、心は階下へみんな飛んでゐる。

圓藏は耳を下に向けたまゝでゐる、やがて

『伊八さん、この邊にはひどく理屈ッぽい人がゐるね。親分が手固く捌つてゐるらしい』

『さうですか』

伊八も窓から乘り出し、耳を下に向けた。

そのうちに忠次の大喝する聲が響いた。

『馬鹿ッ』

左程、高い聲でもないが、二階の主なき杯の中で冷えてゐる酒に漣をたてさせた、と、思ふばかりである。

伊八はじめ五人の身內が總起ちになつた。今の大喝は尋常事でない。

が、圓藏は驚かない。相變らず下の樣子に耳を向けてゐる。

日の出 新年特別號 大賣行!! 第三版出來
二大附錄と新連載小說大好評! 事變記事も斷然好評 (特價 八拾錢)

27日ヨリ三日間
R・K・O超特作日本版 アドルフ・ウォール・ブリユック主演 大帝の密使
廿世紀フォックス超特作 主演ノレアリック・マーチ ワーナー・バクスター 永遠の戰場
皆樣へのプレゼント 三十セン均一
29日ヨリ三日間
パラマウント超特作日本版 ゲーリイ・クーパー ジョージ・ラフト主演 海の魂
廿世紀フォックス超特作 シモーヌ・シモン ロレッタ・ヤング ジャネット・ゲイナー主演 四人の戀愛
換氣溫風煖房完備 若草劇場

PINES (星進錄型)
國產ミシン中唯一の政府補助商工省選定商標が保證する品質第一の パインミシン!
販賣店募集
株式會社 パイン裁縫機械製作所 本社 東京瀧野川 京城出張所 京城府黃金町一ノ一八 電話本局三〇一番
パインミシン

日米衝突?否!!
全日本婦人の代表使節は大統領夫人と手を握った
日本婦人の眞實の誠心に大統領夫人は涙を流した
全日本婦人の皆樣!!
皆樣を代表して『主婦之友』が、米國へ特派した山田わか婦人使節は全米に大反響を捲起した!! されど
今また、米國軍艦 飛行機に擊沈さる
戰爭はこれからだ!! そしてこれからの戰爭こそ、婦人の力が物を言ふ。何故か? 持久戰は婦人の力だ!! 一脈の平和の光もしあらば、それは日本婦人の誠心の外にないではないか?
全日本婦人の皆樣!!
この故にこそ、『主婦之友』は斷乎として今や、婦人使節を米國に特派した!! そしてルーズヴエルト大統領夫人に會つた!! 手を取合つて日本婦人の母心を訴へた!!
全日本婦人の皆樣!!
▲特に愛國・國防婦人會の皆樣 今こそ、私達の遣米使節の活躍を知ることは婦人第一の急務です!『主婦之友』新年特大號は、遣米使節大活躍の感激第二信發表!! 日本中大反響!! 早く〱御覽ください
八大附錄つき 主婦之友新年號 賣切迫る 早く〱書店へ!!
大奉仕特價 九十錢・(送料九錢) 東京・神田 主婦之友社

謹告 奏德儀豫而福岡ニ於テ病氣療養中ノ處養生不相叶十二月二十四日午前七時永眠致候間此段謹告候 追テ葬儀ハ十二月二十九日午後四時若草町西本願寺ニテ相營ミ申候 昭和十二年十二月二十六日 京城府 [illegible] 喪主 [illegible] 興

お衣裳に書齋幅に…是非お忘れなく…
鳩居堂の防蟲香と匂袋
鳩居堂香筆墨 東洋繪料一式 支那珍器文房具 本町三丁目 九霞山房 電話本四九八〇番

上海だより 全くえらい評判!! 上原敏唄 佐藤惣之助詞 三界稔曲 ポリドール

舞踊小唄名曲集 第二輯
御家庭向として絕好! 聽くにも、踊るにもこれ以上のレコードはありません
作詩 西條八十 作曲 佐々紅華
特典 豪華アルバム及解說書添付 會費 每月金參圓拾錢 期間 自昭和十二年十二月二十日至昭和十三年五月二十日 頒布方法 每月二枚宛六箇月完了 締切 昭和十三年一月三十一日
振付顧問 藤間勘齋(松本幸四郎) 振付者 藤間勘右衞門 林きむ子 花柳壽太郎 泉島すみ子 藤蔭靜枝 西崎綠 花柳壽美 若柳吉美津 花柳德兵衞 藤間勘素娥 河野たつろ 藤間喜與惠 江口隆哉 香妻泰枝 高田せい子(順不同)
按舞する花柳壽美師
コロムビアレコード Columbia 製造發賣元 日本蓄音器商會 株式會社

渡鮮明治廿一年 鷹取疊店 本町二丁目 電本局四〇五四

中西テント 京城驛前 中西テント

花柳病科 皮膚科 泌尿科 植木醫院 京城本町五丁目

性病 皮膚 泌尿科 オシウミ 鴛海醫院 醫學博士 鴛海元朗 京城本町四丁目 電本149

京日案內
五號活字十五字詰一回五行一圓五十錢 度名は一回每に五十錢 揭載料金は前納の事但し前納廣告に限り特に寄留にて揭載す
電話 賣買斡旋 旭町一ノ一二七 兒玉商會 電本五四〇番
看護 婦及見習 高給支給詳細午前中又は午後六時以後來談 龍山彌生町彌生病院內 (電龍六五〇) 大田一郎
貸家 長谷川町、二階建、土藏付、應接間客間其の他完備、家賃百三十圓 電本四三六一番 京城奬容館へ
パー マネント新輸入六ケ月保證技術優秀 本町五丁目五三 野呂謠子
家具 事務用椅子卓子書棚 應接間用飾戸棚豐富 造販摘有り特に安値販賣又御注文に應ず 京城府黃金町三丁目 電本五〇九一 關根商會

三白の王座輝く産業全南の飛躍　その三

文化の花咲くところ 産業の實はむすぶ
人の和と地の利は兩々相俟つて
半島の樂土を具現

道勢の進展は賢明なる當局の統治方針によつて芽生え、人の和と地の利によつて結實する この結實こそ一道文化の縮圖であり道勢の縮圖でもある こゝにおいて道勢を大觀することは やがて全半島社會の文化的動向を大觀するに等しい、殊に我が全南道が他に比類のない最も當を得た當局の方針による施設と人の和 地の利によつてしかも急速度をもつて文物の吸收と同化に努めた結果は併合以來僅か二十有餘年を過ぐるに幾許もない今日 大小その度に準じて道内至るところに、文化の鮮麗な花を咲かしめ今や二府二十二ケ郡島に二百五十萬道民が集中するに至つた現狀は、何よりも雄辯に產業、經濟、都市施設の躍進的進展を物語るものである 道民の集中的傾向は道內文化の魅力を經とし、人口の激增と產業の發達を緯として年と共に、その密度を深めつゝある、

これを如何に觀、それに如何にして對處すべきかはおのづから別個の問題として、少くともかくのごとき道内の現勢を的確に鳥瞰することは 道内生活に不可分の關係を持ち、道内文化の發達に深き關心を有する一般道民の要求事であらうと信ずる

去る六月以來本社光州支局主催のもとに光山郡を始め康津、靈光、長城、順天、麗水、光州、木浦、寶城、羅州、榮山浦、潭陽、和順の十五ケ所で「躍進全南を語る」發展座談會を開催しその記錄を詳細に本紙に連載したのも偏へにこの觀點に立脚した結果であるが、何分にも本社としては最初の試みであるだけに相當の時日を要し、その完璧を將來に俟つところ少くなかつた矢先、突然支那事變の勃發を見ることゝなり、惜くも豫定の全南道二十二郡島中漸く十三ケ所のみを完了し殘りの座談會は何れまたの機を待つことにして、取りあへずこゝに各方面の多大なる後援に與り、都合上光州、木浦、順天を第一回分にして先づ第一回の『躍進全南號』を發行することゝなつた

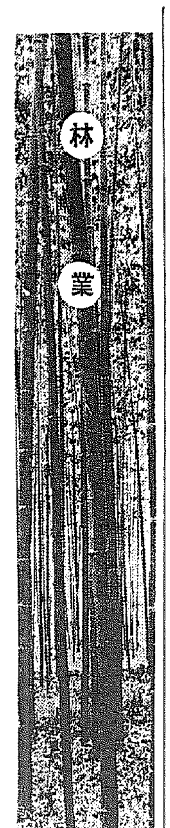
林業

恵まれた特用樹種
綠化奬勵の時代は終つて
利用厚生に大馬力

林野面積は約八十八萬町步で全面積の六割強を占め、約五十餘町歩の要砂防地を除く大半の林野は既に成林して鬱蒼となり荒涼であつた昔日の面影を全く一新しその蓄積は約四 四百萬尺締と推定され全鮮中首位を占めてゐる 殊に本道は氣候溫和 地味豐饒のため暖溫兩帶の植物豐富で他道にその成長極めて困難な竹を始めとして椿、油桐等貴重な

特用樹種 を産することは特に天惠的といはねばならぬ、林政は朝鮮林政の第一步であつた綠化事業の道程を既に過ぎ、今や他道に先んじて林野の利用厚生に眼目をおき、特有の樹種繁殖と林利の開發による山林經濟の振興に向つて積極的擴道を試みてゐる

その主なる施設の大要は先づ第一に山村副業の獎勵事業で本道においては林野面積が七割以上を占め多分に林業に依存すべきいはゆる山村面は本道總邑面の過半數である百十五ケ面に達する狀態であつて、これら山村面に對してはその狹少な耕地の開發のみでは到底經濟の進展を期することが出來なく、どうしても未利用、未開發のまゝ取りのこされてゐる豐富な林野の開發に俟つの他ないのである、そこで本道では山村住宅の周圍や休閑地、未墾地の開拓に依つて容易に栽培出來る油桐、栗、柿、胡桃、孟宗竹、椎、樟、梧、ヌルデ、漆等の特用樹種の栽培を積極的に獎勵すると共に山村農家の豐富な餘剩勞力を顧つては椎茸、松茸等の簡易栽培法を指導し併せて時局柄最も必要な松脂の採取や改良製造法の指導等に積極的に乘出してゐる、この

山村副業 獎勵の計畫は現在四十萬圓に過ぎない生産額を今後十ケ年の指導獎勵によつて一躍五百四十萬圓の年產額を擧げやうとする本道林政に劃期的事業として一般から大いに期待されてゐる、この事業は昭和十三年度から開始するもので既に指導機關の充實と相俟ち種苗配布、母樹林の設置、講習會の開催等着々事業遂行に向ひ進みつゝあるが、殊に油桐の增殖については現下我國における國策的事業の一つといふべく最近本道內にも優秀な支那種油桐天然母樹三百本が發見され、本道ではその適地一萬餘町步に五十萬本を增殖して十五ケ年計畫で二百五十萬圓の生產をあげ外國輸入を完全に驅逐すべく力んでゐる、第二に竹林增殖事業については本道は全鮮の約五割二千四百町步の竹林を占めしかも天然の好適地であつて、產額においても竹林十八萬圓、竹製品五十萬圓を產し全鮮中首位を占めてゐるが、その生產額は因來道內の需要額の五割を滿つるに過ぎず、海苔漁期になれば莫大な漁竹を内地方面から移入する狀況で

この竹林 の積極的指導獎勵は本道林政上最も喫緊事で、目下その適地五千町步に積極的造成を圖ると共に、荒廢竹林の改良、竹細工の指導を施しつゝ今後十五ケ年後には朝鮮內の需要は勿論、滿洲方面へも進出し得る模樣である、第三に特筆すべき農用林地の施設については本道の農家戶數約四十萬戶の中林野を所有せず、自給用農用林產物の取得困難なるものの實に五割を占めてゐるためこれら細農に對して合法的林產物取得對策として講し、昭和十年度から順天郡を全面的にその他各郡では試驗的に一ケ面一ケ所にして、その施設面積は約一萬三千町步加入戶數は一萬二千戶昨年秋期、都用の順天郡の實績を見れば僅か四十錢內外の入山料で一戶當四圓以上の林產物を取得する狀況で、一般からその施設の擴充を要望されてゐる、また林野の保護經營、愛林思想を普及すべく組織された愛林契は今や全道千五百、契員十二萬に達し山村部落の更生に一大

細胞指導 を形成して 林野の盜伐を防ぎ總料創利の施設をなし特用樹種を栽培して山林經濟の自立を圖りその他山間民有林野開拓のため林道開鑿、荒廢林野の利用厚生を目標に民有林野利用區分調査、民營砂防助成等何れも十ケ年計畫を樹立して躍進全南の林業に拍車をかけてゐる

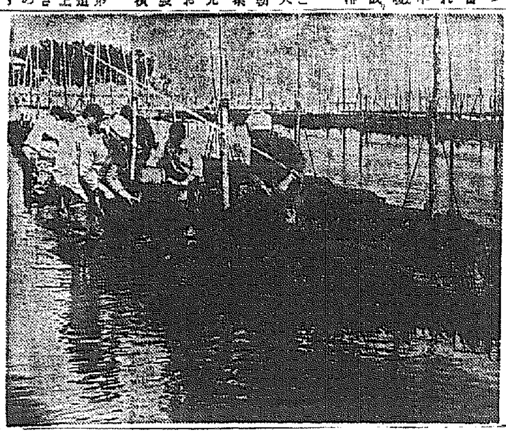
名物のりの取集

貴重な塗料 油桐 求禮郡で偶然發見 山村副業の寵兒

世界的高級塗料として需要の多い油桐は從來その產地支那から二千萬圓を世界各國に輸出し、しかも七〇%がアメリカで消費されてゐるが、昨年は十七萬圓を消費してゐるが油桐の類には支那種 關東種 日本種の三種があつて最もよいものは支那種といはれ 現在內地では盛んに支那種を獎勵してゐる 調査の結果和歌山縣にも支那種のあることが發見され、種子にして約四石位採取の見込みであるらしいが 昭和九年十月偶然にも本道の求禮郡土旨面外谷里字大發所有の天然油桐（支那種）を發見、その他詳細に調査の結果數ケ所に散在してその種子が約六石採取されるので大いに力を得て一萬町步に苗木五百萬本を植栽し、十二年から十ケ年計畫で十五年後には二百五十萬圓の生產額を目標に近代唯一の山村副業として獎勵し將來外國輸入を驅逐すべく意氣込んでゐる（寫眞は、油桐）

（寫眞は南朝鮮興業會社出張所と廣南出張所長）

都市と農村の姿を 明確に知れ
きのふの知識はすでに古い
李昌根產業部長

現代文化の精華は集められて都市にある、政治經濟科學藝術、その有形の物的施設たると無形の精神的所產たるを問はず、都市はすべての方面においてその國 その地方の最高標準を表徵し、全國的に地方的に、指導者としての地位をもつ、濃厚して休まざる文化の最初の動きを現す處もまた都市である、その反面に都市はまた、現代文明の倦怠の醜齪所である、不健康、失業、貧困、犯罪等こゝに集中し、社會的不安と禍亂との發源地ともなる、これら病弊を根因とする社會問題もまづ都市において認識され對策を講ぜねばならないのである、近時盛んに論ぜられる農村窮乏の事實の如きも實に都市振興の陰影たる現象であり、都市發展と關聯して解決を求めねばならぬ問題であつて、これがためには都市の實情を明かにすると共に地方のすべての實情をも明かにすることが第一要件である、農村問題すらも都市の認識と離れて理解し得ないとすれば他の諸々の社會事象についてはあへて言を俟たないところである、政治行政にたづさはる者は國家と地方の隆替消長の樞を察するがために、實業に從ふ者は自家の事業の擴張を圖るべき策を求むるがために、學的研究を旨とする者は汲めども何盡きざる問題の源泉をこゝに見出すがために、都市的、地方的現狀に關し常に明確な智識を有たねばならない

都市の膨脹は世界を通ずる大勢であるが、特に本道のそれは著しく半島に秀でるものがある、年々增加する三百萬に近き人口着々整備されてゆく諸般の施設機關、簇出する幾多の新興都市民度の向上、生產量の增加、その他內容的に見るならば產業の興隆交通の發達に、土木建築の盛起に、敎育機關の充實と新設等に、衞生施設の普及に、社會事業の擴充に救濟の大衆化に、保安の組織化に、日に月に面目を新にしつゝ躍進途上にある全南道に對する昨の知識は最早今の知識ではなくなつたのである こゝにおいて京城日報が主催となり躍進全南の臨時號を發行しこれに先立ち、今夏道內各郡に座談會を開き、詳細にこれを報道したことは最も時宜に適したものとして衷心欣快に堪えない次第である、多事多端を極へる事變勃發のため十三ケ所をもつてやむなく一時中止したと聞くが何れ機を得て必ずや本道內における完璧を期し、道勢進展上多大の寄與あらんものと信ずる

沖に見ゆるは大漁旗
銀鱗躍る海の幸
天惠の海岸線千七百里
誇りの一黑三百萬圓

長汀曲浦犬牙錯綜する海岸の延長は實に千七百六里、陸地部五百五十三里、島嶼部千百五十三里に及び全鮮海岸線延長四千三百九十五里の約三割二分に當り、要所に良港多くその著名なものは西海岸に木浦、法聖浦、右水營、於蘭鎭、蝟島、黑山島の諸島、南海岸に麗水、巨文島、突山、安島、羅老島、鷲南、西湖、長橋、栗浦、水門浦、莞島、靑山浦、田子島、濟州、翰林、西歸浦、城山浦等何れも漁港、商港として將來の發展の餘地多くその前途頗る期待されてゐる、本道は一府一島二十一ケ郡よりなりそのうち臨海面一府一島十五郡で漁村八百餘を包容し水產業は農業につぐ重要產業として朝鮮の寶庫と稱せられる多島海を控へて天惠的といふべく、始政以前漁政の基礎薄弱で治產の安定を缺き、何等見るべき施設もなかつたが漁政の基礎確立に努め漁獲物の增產に主力を注ぎ 漁獲物の利用指導を誘掖し、一面道費をもつて水產技術員の配置 漁船漁具の改良、養殖業の獎勵 水產傳習 同講習 漁港の修築、移住漁民の招致、水產團體の設置獎勵 水產試驗場、水產學校 乾海苔檢查所の設置 漁業保護取締船の建造等々幾多改善施設と時勢の推移と相俟つて民間の企業勃興し漁獲製造高は倍加して、今や漁獲高九百八十四萬圓 製造高五百四十三萬圓に達しその發達著しきものがある

漁獲物處理運搬 漁獲物はその種類、漁獲時期、用途又は仕向地等に依り活魚、鮮魚、鹽乾魚その他に加工して消費地に運搬してゐるが、タイ、アコウ、ハモ、アナゴ、タコ、アナゴアブラメ、メバル、アワビ、スッポンその他數種は活魚のまゝ地區指定によつて漁業組合聯合會で統制販賣に附し、主として內地下關京阪地方に移出し、サワラ、ニベ、ブリ、サバ、カレイ、アジ、タイ、アコウ、アナゴレンコダイ、アマダイ、エビ、クヂラ等は鮮魚として何れも京阪關西、九州地方に廣く移出してゐるが、これ等は概ね麗水、羅老島、靑山島、巨文島方面の漁業で沖取引または漁業組合の共同販賣により內地へ直接移出し、また朝鮮人向の石首魚、鰆、鯖、鯛、鰈、鮪、介類等は道內は勿論、遠く活魚、鹽漬のまゝ馬山統營、三千浦、群山、江景、益山、全州、仁川、京城、鎭南浦、平壤方面に移出してゐる

乾海苔 本道における乾海苔は近年異狀の發達を遂げ、年產額三百萬圓を突破、朝鮮重要物產として內地市場で重要な位置を獲得し、その將來を大いに期待されてゐるが、更に製品の統一を計り、不正不良品の混合を未然に防止して一般にその聲價を高めるべく、製造技術の傳習をなすと共に、各生產漁業組合をして共に生產檢査を勵行せしめ、引續き昭和五年道令乾海苔檢査規則を發布し、多年輿論であつた地方費檢査を實施するに至つた、即ち本所を主產地莞島におき、木浦、光陽、麗水、高興、長興各府郡島の主要地に支所をおき、これに本所長以下產業書記一、產業技手九、地方產業技手十六、雇員一、傭人七人の常置檢員及び乾海苔出廻盛期五ケ月間を限り檢査員補十四名兼手十八名を配屬し、本支所において集合檢査を行ふ外、北平漁業組合、珍島郡海苔漁業組合地區內に名一ケ所の出張檢査を行ひ、海苔增產上各種獎勵指導製品の改良指導、乾海苔の輸送及取引の改善、販路の擴張、調査、貯藏並に加工に關する事項等各般に亘り道費をもつて實施、生產者の安定に努めてゐる

三白の王座確立
お米の產額二百六十萬石
殊に酒米が自慢

廣袤九百方里人口二百五十萬餘、一方里當り二千七百八十六人內地の平均に比して僅かに八人少く、更にこれを朝鮮全體のそれに比すれば實に約二倍の密度に達し 氣候は溫暖にして到る處に沃野多く、耕地面積は四十萬町步あつて林野と河川耕地の分布宜しきを得、天水畓が多い割合に比較的旱害少く、農業經營上天惠に富んで米、棉、繭は本道の氣候風土に適し、今やその產額は米二百六十萬石、棉八萬斤 繭十萬石の盛況を示し更に農村振興運動と併行する多角的生產增加 品質改良と共に將來產米四百萬石 產棉一億二千萬斤、產繭十五萬石を目標に一大飛躍が約束されてゐる

產米品種 目下品種改良に力を入れてゐる本道の品種は四階級に分け品質、用途、消費を各々合理的にして生產を圖つてゐる即ち飯米の上等を多摩錦、榮光に普通米を銀坊主に酒米を雄町にしてそれ〴〵生產と改良に主力を注いでゐるが何れも鮮內は勿論內地各地方に好評を博して從來の京阪神地方の他に先年東京に鮮米協會を設置して以來京濱地方を始め東北方面の需要を促進しその他山陰北陸、四國、中國、北海道地方まで漸次移出增加を見取引擴大の趨勢にあつて殊に本道雄町種は酒造米として內地各地の釀造家の頗る歡迎するところで灘方面では試釀の成績に鑑み備前雄町に遜色なしとまで好評を博しつゝあるのみならず、昭和二年大藏省釀造試驗場で木浦產雄町と內地雄町と內地優良米と比較試釀の結果その成績極めて優秀の折紙をつけられ毎年酒造米として本道雄町を約十萬石も移出してゐる

交通開發に偉大な貢獻
自動車運輸と土地經營の
南朝鮮興業會社

麗水光州間百六十キロの私設鐵道を敷設したいはゆる南朝鮮鐵道を同十一年三月國鐵に買收されると同時に南朝鮮興業株式會社と改め資本金二千五百萬圓を投じ本社を東京に、朝鮮出張所を全南光州府におき、社長根津嘉一郎、常務取締役佐竹次郎、支配人吉武男氏の陣容を固め、光州、谷城、潭陽、順天、河東、晋州間三百キロの自動車運輸を始め、麗水邑內に土地、埋立地、倉庫、貨店經營等を有し附帶事業として經營してゐるが、自動車運輸業は全南の首都光州を中心として新興の氣運漲つ谷城、潭陽、順天を結び、更に去る十一月一日からは慶南晋州までの路線を買收して國有鐵道の慶全南部線に對してその一部未成線を自動車輸送によつて結ぶやうになり、こゝに全く畫期的な鐵道代行として交通路の開拓を見ることゝなつた これがため從來全南、慶南兩道からの旅客は大田を迂廻する不便を一掃するやうになり、兩道はいよ〳〵短縮され、同社の輸送改善と相俟ち將來交通に產業に新面目を招來するものと期待されてゐるが、なほ同社が所有する新興都市麗水の十二萬餘坪の土地と埋立地は目下本府の手で行はれつゝある築港埋築工事竣工の曉は軍事上、經濟上もたらす貢獻はけだし大きいものがあり、社運はます〳〵隆盛を約束されてゐる

全羅南道廳

朝鮮金融組合聯合會
全羅南道支部長 松木節郎
外道內所在各金融組合
職員一同

光州金曜會
朝鮮殖產銀行光州支店
湖南銀行
金組聯合會全南支部
光州無盡株式會社
朝鮮貯蓄銀行光州支店
光山金融組合
光州金融組合
東光州金融組合

日ノ出自動車株式會社
社長 吉田直良

光州府廳

光州纖維工業俱樂部
若林製絲株式會社
光州工場
全南郡是製絲株式會社
鐘ケ淵紡績株式會社
全南工場
鐘ケ淵紡績株式會社
光州工場

光州酒造株式會社
社長 松田德次郎
專務取締役 石井篤三郎

光州商工會議所
會頭 相馬與作

全羅南道立光州醫院
院長 調來助

光州中等學校長會

光州警察署
警友會

光州卸賣株式會社
社長 谷口隆

光州郵便局
局長 衞藤克已

はつ春の京城映畫競べ

ずらり並んだ 所謂『お正月物』の放列

戰勝の歡喜に明ける昭和十三年新春の京城銀幕界はざつと次の通りで、いづれもお正月向をねらつた大絶讃、特選絶讃、小絶讃さては手榴彈級の作品の放列がかちどき氣分のフアンのふところをねらつてゐる――さてどこへゆかうか――お好み次第といふところであるが、記者は各映畫館當局に混雜整理に苦心のサーヴイスあるべきをフアンに代つて要望しておかう

寫眞 は上から『踊らん哉』『海のつわもの』『空中劇場』

明治座

こゝは各館にさきがけて新春第一週を纔早に暮の廿八日から封切る第三週までのプロを見ると大船作品に洋畫を組んで下加茂時代劇（『入肌殿若』『初姿お紬染手文』『風流先大名』などがある）は全部きさへ見送つてゐる、大船作品では高峰、高杉、佐野の顔は揃つたが上原、桑代が見えないのはやゝ淋しい、洋畫ではテムプルとフレデイ・バーソロミユーで家庭へ呼びかけ、『空中劇場』ではラ・ヤーナのすばらしい踊りで若いフアンを魅し去らうといふ寸法である、全體にお家庭プロ

◇第一週【廿八日から】大船『歌へ歡呼の春』（佐野、高峰主演、野村浩將監督）▲フオツクス『テムプルの上海脱出』【テムプル主演、ウイリアム・サイター監督】

◇第二週【四日から】大船作品『娘よ何故さからふか』（佐野、高杉主演、野村浩將監督）▲獨トビス『空中劇場』（ラ・ヤーナ主演）

◇第三週【九日から】大船作品『母の抗議』（坪内美子、爆彈小僧、山田禅主演）▲メトロ『我は海の子』（フレデイ・バーソロミユー、スペンサー・トレーシー、ライオネル・バリモア主演、ヴイクター・フレミング監督）

黄金座

この館は館主が代つて、新春から日活作品と東和商事系の歐洲作品を主とした洋畫といふ陣容でフアンに呼びかけることゝなつた、新春には未だこの色彩は見られないが第一週の『海のつわもの』でやゝ匂はせ第四週の『限りなき前進』と『どん底』の取合せで本調子になつてゐる、この館の他館に比しての強味は時代劇であるが、時代、現代、洋物の三本立などいふ編成は早く改めて精選した二本立でゆくべきだらう、第一週のプロなどこの館の新方針出發にしては淋しい、ニユースは京日・毎申ニユースと朝日ニユースが封切られる

◇第一週【卅一日から】日活『水戸黄門廻國記』（山本嘉一、要三郎、千恵蔵主演、池田富保監督）▲日活『御殿を荒た爺さ』（橘公子、澤口新太郎主演、春原政久監督）▲時局短篇『守れ日本海』

◇第二週【四日から】日活『時代の霧』前篇（江川宇禮雄、星玲子、花柳小菊、小杉勇主演、清瀬英次郎監督）▲日活『飛龍の劍』（阪妻、尾上菊太郎、深水藤子主演、稲垣浩監督）▲佛セデイフ作品『海のつわもの』（マルセル・シヤンタル、ジヤン・ピエール・オーモン、ヴイクトル・フランセン主演、シヤルル・スパーク原作、マルセル・レルビエ監督）

◇第三週【八日から】日活『時代の霧』後篇▲洋畫大作（未定）

◇第四週【十五日から】日活『限りなき前進』（小杉勇、轟夕起子主演、小津安二郎原作、内田吐夢監督）▲佛アルバトロス作品『どん底』（ジヤン・ギヤバン、ジユニー・アストール主演、ゴールキー原作、ジヤン・ルノアール監督）

若劇

近ごろ鼻息の荒い東寶も恒例の如く『お正月はエノケン』でとまたぞろ彼をバツター・ボツクスに立てた、しかも前後篇と二週つゞけるあたりなかなかトーチカ心臓だ 第三週に至つて原節子歸朝記念映畫『母の曲』が出てこれには岡譲二、入江たか子も現はれて東寶のスターシステムの威力を發揮する、洋畫もせいぜいお正月向に第一週は大口ブラウンものを、二週にはアステーア、ロヂヤースの踊りを出し三週は『母の曲』が大物だけに洋畫は調子を落してゐる

◇第一週【卅一日から】東寶『エノケンの猿飛佐助』前篇（エノケン主演、岡田敬監督）▲RKO『ブラウンの空中戰』（ジヨー・E・ブラウン主演、エドワード・セジウイツク監督）

◇第二週【四日から】東寶『エノケンの猿飛佐助』後篇▲RKO『踊らん哉』（フレツド・アステーア、ジンジヤ・ロジヤース主演、マーク・サンドリツチ監督）

◇第三週【八日から】東寶『母の曲』前篇（原節子、岡譲二、入江たか子主演、山本薩夫監督）▲コロムビア『ニユース・カメラマン戰線』（リチヤード・クロムウエル、ウオーレス・フオード主演、ラムバート・ヒリヤー監督）

浪花館

新マークのもとに物凄いヘリキリ陣を展開してゐる新興映畫の浪花館は、第一發に南京攻略と銘打つた時代劇『八幡船隊』を出して以後ずつと現代一本、時代一本それに大衆洋畫を一本そえた三本立をキチンと並べてゐる、この館らしい野心もなければすきもない行き方である

◇第一週【卅一日から】新興『八幡船隊』（大友柳太郎主演、押本七乃輔監督）▲新興『花嫁倭ぞろひ』（山路ふみ子、高野由美、江川なほみ、平井岐代子、立松晃主演、倉橋千晴監督）▲コロムビア『驪人野球團』

◇第二週【四日から】新興『男なりやこそ』（立松晃、江川なほみ主演、伊奈精一監督）▲新興『血闘雨國福』（大谷日出夫、森静子主演、竹久新監督）▲RKO『大陸の快男兒』

◇第三週【八日から】新興『有馬猫』（女優オール・スタア、木藤茂監督）▲新興『母上安らかに』（オールスター、田中重雄監督）▲RKO『無法者に遠』

◇第四週【十五日から】新興『猿飛旅日記』（市川男女之助主演、堀田正彦監督）▲新興『花ひらく閩』（高野由美主演、小石榮一監督）▲コロムビア『ダイナマイト』

中央館

◇第一週【卅一日から】大都『神風龍騎隊』前篇（杉山昌三九主演）▲同『血しぶきの戰標』（ハヤブサ・ヒデト主演）▲『キートンの爆彈成金』

◇第二週【三日から】大都『神風龍騎隊』後篇▲同『誠山の姉妹』（琴糸路主演）▲メトロ『緊急』

◇第三週【六日から】大都『宇都宮釣天井』（阿部九州男主演）▲大都『ハツタリ天國』（ハヤブサ・ヒデト主演）▲『隊長ブーリバ』

喜樂館

日活と洋畫をピツク・アツプした再上映番組で近來フアンを呼んでゐるこの館の新春ライン・アツプは次の如くである

◇第一週【卅一日から】日活『悪の山彦』前篇▲同『悦ちやんの涙』

◇第二週【四日から】日活『悪の山彦』後篇▲日活『陸軍士官學校』▲メトロ『空かける戀』

◇第三週【八日から】日活『それなの戀ひ』▲同『颶風一家』▲パ社『丘の一本松』

◇第四週【十三日から】日活『地樂三度笠』▲同『美しき戀』▲ユナイト『暗黒街の弾痕』

寫眞 は上から『娘よ何故さからふか』『母よ安らかに』『母の曲』『飛龍の劍』

戰春を讃へる 電波十字火

DKの初放送計畫

皇軍進撃の華々しさを象徴するかのやうに『猛虎』のカレンダーも勇ましく目出度く明けんとする昭和十三年の序幕に、朝鮮放送協會では景氣よい電波の十字火を全館に放射して、大いに祝賀氣分を出さうとかねて獨特の番組を編成中であつたが、次の通り決定準備を進めてゐる

即ち元旦にさきがけてまづ恒例の『除夜の鐘』には内地七局の送出しについで開城名物、南大門樓上の古鐘を撞き高麗王城の古を偲ばせる、いよいよ明ければ元旦、マイクは半島の守護・朝鮮神宮大前に移されて、午前十時から初詣の嬉しい風景『神苑の朝』が放送される

續いて午前九時から歳旦祭實況が拜殿前から中繼される、三日には内鮮滿臺と全國各局リレーの催物放送に參加してDKからはローカルカラー豊かな『半島の正月唄』數種が全國に放送される

四日は戰勝景氣に明けた初立會の景氣のよさを聞かせようとマイクは京城のウオール街明治町に運ばれる、一方講演では二日のトツプを切つて城大の尾高博士が國體觀念明徵に關する放送、同日夜は寅年に因み湘南善氏の『朝鮮の虎に就ての傳説』が全國中繼されて内地の人々は朝鮮名物といはれた虎に關するチシキをトラまへさせようといふ計畫、賀に七八日の夜二回に亘つて肥塚正太翁の『近代朝鮮政治秘話』の講演が豫定されてゐる

不連續線

日本畫

年の暮のあわたゞしい中に、こんな悠長なことを述べると、私も年をとつたと思ふ。しかし、悠長に似て、その實、そんな悠長な問題でないといふ氣もするのである。

つまり、初等教育、中等教育に圖畫を課してゐるのは當然のことだが、それが西洋畫に偏して、日本畫が顧みられてゐないといふことで、これは、日本精神といふことのやかましく唱へられてゐる時に、實に不可解なことだと思ふ。

もとより、小學兒童の頃には物の實の形なり色なりを掴へさせる必要があり、クレオンや鉛筆による寫生に重點を置く關係上、西洋畫の形式を踐むのも止むを得ないが、既に一と通りの畫を心得た中等學校に於ては、一週一度とか隔週とかに、日本畫を課すべきではないか。

應接室もないやうな中流以下の家にも床の間はある。この床の間こそ、日本の家族制度の心臓であり、日本人の生活の泉であれば少くとも、西洋畫と同等乃至はそれ以上に日本畫を習得させるといふことは 子供の描いた繪をその床の間に掛けよといふ意味とは別に、日本人としての一つの生活態度ではなからうか。

色彩と形態の西洋畫もよい。しかし、風韻と精神の日本畫は、より日本人に必要である。

映畫ニユース

◇――アナトール・リトヴアーク監督の下にクローデツト・コルベールと共演で『トヴアリツチ』を完成後歐洲旅行中のシヤルル・ボワイエは近米と共に更にワーナー映畫に出演する事となつた作品はラインハルトの『賭博者』

◇――森鷗外の傑作『阿部一族』が熊谷久虎監督の東京入社第一回作として映畫化されることになつた、出演は長十郎、翫右衛門等前進座一黨で東寶から堤眞佐子が時代劇に初出演する脚色熊谷久虎、安達伸男、撮影鈴木博、錄音安惠重遠

◇――清純さと明朗さを誇り、映畫技術上からも優秀さを謳へられてゐるユニヴアーサル映畫ヘンリイ・コスタア監督デイアナ・ダアビン主演の『オーケストラの少女』は文部省推薦と内定した

今晩のラヂオ

六時案語リレー（東）白髪大王、小栗吉郎外▲七時三〇分愛國行進曲發表（東）日比谷公會堂より中繼▲八時日曜特輯ニユース滿載▲八時三〇分一年の歌曲回顧上（東）芳賀直子外▲九時日獨音樂國際放送、伯林 クリスマス音樂

愛國流行歌 南京陷落 勝つた〳〵全日本に渦卷くこの凱歌 唄 高千穂子 合唱付 （一枚一円十銭） タイヘイレコード

N. 9 人工榮養の御推品 犬印滋養糖
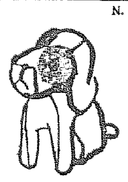
牛乳やコナミルクを母乳のやうにする犬印滋養糖 和光堂

匂ひこぼれる髪……誇らしい髪！ それは金鶴が創りなす髪！
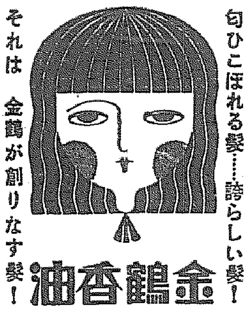
金鶴香油 株式會社野村商店

のみよいシロツプ劑 效果迅速・大好評 鎭咳・袪痰 解熱新劑 コデチンの鎭咳作用は、よくせきを鎭め、たんを除き更らに咳に伴ふ熱をも去り、しかも芳香甘味にして副作用なし。 流感による咳・肋膜肺炎による咳 小兒咳嗽 藥店にあり 東京神田區岩本町・大阪東區淡路町 大木合名會社
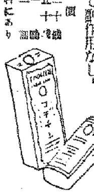
コデチン

補血強壯劑 夢茸トニク

鳩 御火鉢へ梅の香の一粒は室内の空氣を淨化し樂園百花の精を漂はせます 梅の香 お徳用竹筒入 壹圓 内地送料拾四錢 ―外に上品各種― 京都市寺町姉小路（振替京都七） 鳩居堂 （目録進呈）

南國特産 ボンタンアメ 全國菓子食料品店ニアリ

淺田飴 ぜんそくに 百日ぜきに 感冒に よかきへんに 本舗 東京 堀内伊太郎
固形淺田飴 固形淺田飴は、旅行ハイキング、スキー、觀劇、事務、勉學等の疲勞を恢復し精力を增し、講演、放送、歌謡など一般大衆を發する場合に咽喉を潤し聲を良くす。其他人込中に用ひて感冒咳、呼吸器疾患を豫防し咽喉を保護するに妙 定價 .30 .50 .70 1.00 2.00 全國各藥店にあり

浪花館 十二月二十三日上映 東日・大毎・朝日・讀賣 ニユース（支那事變特輯） 新興大泉作品 わたしの貴方 立松晃、伏見直子主演 京都トーキー特作品 吉田御殿 山田五十鈴、大友柳太郎、他オールスターキヤスト 大衆席金二十錢 午前十一時迄の入場は拾錢の割引

ワカゲキ 十二月廿七日・廿八日 二日間 三十錢均一 永遠の戰場 11,30 3,50 6,50 大朝・大毎ニユース 1,15 4,50 8,40 大帝の密使 1,35 5,10 9,00 換氣温風暖房完備

中央館 日支事變ニユース 廿五日より廿七日まで三日間限り 階下席十錢均一 火星征服 奇傑黒鷲 毎日晝夜三回興行 第一回 一、〇〇 第二回 三、〇〇 第三回 七、〇〇 鮮滿映畫大都封切場

團成社 支那事變特報 十二月廿六日より三十日まで 美しき聰明 勝関

明治座 松竹キネマ 十二月二十五日より 上映プロ時間表 ニユース 11,00 2,45 6,30 結婚クーデター 11,32 3,18 7,03 婚約三羽烏 1,17 4,59 8,14 二十七日まで

喜樂館 朝日・毎日・日支事變ニユース

京城劇場 十二月二十六日より卅日まで 毎夕六時開演 新歌舞伎の巨頭 桂壽一郎一座 特選藝題毎夜替りて上演仕り候 特等外各等三十錢均一 小人十錢

黄金座 謹告 勝手乍らお正月興行準備のため廿七日より休館致します

朝日座 一月元日より七日間 晝夜二回 ヒル十二時 ヨル六時 清水興業社提供 漫歳大會 特別出演 吾妻家喜美江、吾妻家政之助、砂川捨丸、砂川豊丸 總指揮 山田

京龍館 一 武士道朗かなりし頃 1,55 6,20 二 ラヂオの女王 3,05 7,30 三 ニユース 12,20 4,25 8,50 四 若旦那三國一 12,35 4,40 9,05 大衆席廿錢 小學生十錢

ホルモンで
肌を若く健康にする
國產最良 榮養クリーム

クラブ美身クリーム

アレ止めと肌（ホルモン）の若返りは榮養クリームに限る‥‥。

どんな寒さにもアレない若肌に！

荒れ狂ふ吹雪！　手も凍りつく寒さ！　あ肌の非常時はこれからです！　あなたもクリームには色々とお迷ひでせうが、この冬は一つ今迄の平凡なクリームをやめて、効力の強い榮養クリームとして評判のクラブ美身クリームをお試しなさいませ！　一般のクリームとちがつて、綜合ホルモンを配合した純良脂肪性の榮養クリームですから、つけるとすぐに皮膚から吸收されて榮養となり、きめ細やかな健康な若肌にします。その上、皮膚の抵抗力を高めますから、どんな寒さや水仕事にも決してお顏や手がアレません。又お洗顏後や、御入浴後、お寢みの前などに使ひますと、小皺をとり目に見えてお顏を美しく若返らせます。

白粉下としても之以上はない！

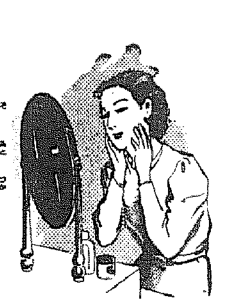

肌を若く美しくするばかりでなくクラブ美身クリームは、白粉下としても專門の基礎（ファウンデーション）クリーム以上です。どんな白粉のツキにくい肌でも、白粉がよくツキ永持します。その上、強い殺菌作用がありますから、ニキビやシミ、ソバカスの豫防や解消にもかゝされません。又、男子のひげ剃り後に使ひますと、カミソリ負けを防ぎ、滑らかな肌にします。

★お外出の時やお勝手、お洗濯、拭掃除などの水仕事の後には、必ずお手にクラブ美身クリームをおつけ下さい。どんな寒さにもアレないだけでなく、ヒビ、アカギレ、シモヤケなどを防ぎ、色の白い美しい手にします。

小皺をとるにはホルモンが一番！

小皺や肌アレは單に肌の表面だけの出來事ではありません。肌の內部に榮養やホルモンがなくなるために、肌の表面の方が自然にちゞんでくるから起るのです。所が、普通の平凡なクリームなどは、肌の表面だけしか作用しませんから到底奧から若返つて小皺をとる事は出來ないわけです。その點クラブ美身クリームは、使へばすぐにホルモンが皮膚に直接作用して、きめ細やかに美しく若返らすと共に、肌の內部に豐富な榮養分を與へますから、小皺一つない若い美しいお顏にするのです今晚からお寢み前にクラブ美身クリームでマッサーヂ美容をなさいませ！そしていかに素晴しい若返り効果があるか御注意下さい！

★尚、奧樣方やお中年の方の爲に、綜合ホルモンを特殊別度に配合した、藥用クラブ美身クリームも發賣されてゐます。皮膚科の先生方や美容界の權威も、若返りクリームの最高標準品として推奬されてゐます。お寢み前にこれでマッサーヂをなされば、目に見えて血色のよい美しいお顏に若返ります。

クラブ美身クリーム　三〇セン以上各種
藥用クラブ美身クリーム　一圓五〇セン

ホルモン配合 榮養クリーム

クラブ美身クリーム

妻

小島政二郎作 宮田重雄繪 【133】

これ、不思議に利くのよ。』

邂逅（一）

二人は、それから高周波の電氣療法をする人のところへ訪ねて行つた。

『はあ、はあ、弱つてゐます。その方なら、私が直して上げました。左様さ、三月も通つたら直して上げられるでせう。』

白い顎鬚を生やした老人は、事もなげにさう云つた。

『いつでも連れて入らしやい。なあに平氣ですよ。自動車に乘せて連れて入らしやい。』

老人は、そんな藪醫としか思へないやうなことを云つた。

『本當に惡い奴つたら——。大變な惡黨ね彼奴。私、まるで裸同様にして追ん出されたのよ。ええ、無論、バアは取り上げられてしまふし——。私、結局、彼奴の爲めにタダで御奉公したやうなものだわ。』

泰子は、膝瀬のこと云ふと、今でも彼が目の前にゐるやうにカーツとなつて、惡口の限りを盡した。

『まあ、さう——。私も、その後人に騙されて、あの人からお金を借りて、ひどい目に逢つたのよ。』

鈴子も、その後の身の上話を、内輪にして聞かせた。

『まあ——。よかつたわ、でもあなた彼奴の罠に掛からないで——土居先生、まだお惡いの。いゝわ、私、毎日行つて直して上げるわ。』

『でも、お醫者さまから、絶對安靜を命じられて居りますんですが——』

鈴子が云ふと、

『それぢや、わしの弟子を往診させよう。』

さう云つて、老人は、弟子の岳まひを教へてくれて

『すぐそこぢや。あなた方、歸りにちよいと寄つて、自身よく頼んで行つて下さらんか。わしの娘です。』

そこを出て、鈴子は櫻井にそこの家の前まで送つて貰つて、そこで別れて一人で『わしの娘』を訪ねた。

『どうぞ——』

招じられるまゝに、一際へ上つた鈴子は、そこにも思ひ掛けない泰子の白い仕事着姿を發見して、

『あら——』

『まあ——』

二人とも 仰け反らんばかりに驚き合つた。

『まあ、どうしてその後?』

やがて、二人は手を取り合つて懐かしんだ。泰子は、膝瀬との仲が旨く行かず、喧嘩するやうにして別れた一部始終を話して聞かした。

『御免なさい、あの時はあなたに飛んだ濡れ衣を着せて、私怒つたりして』

泰子は遠い昔のことをわびたりした。

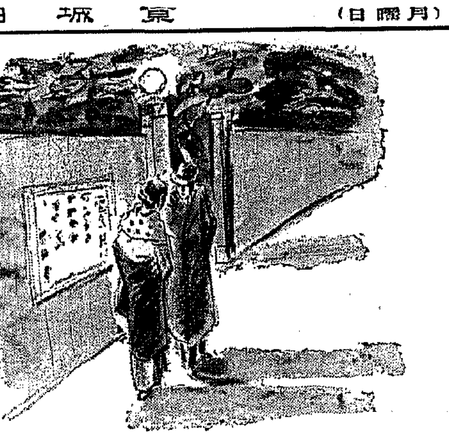

京日特選棋譜(11)

五段 小澤了正
先 三段 櫻田雪雄

黒百九より百二十三迄

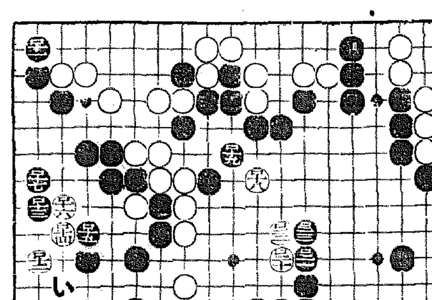

隅より中央

覆面道人

增大する國境線

昨日の終りに黒百十一までとなつた黒百九は先づ好いが、黒百十一の隅の一手には不賛成だ。即ち黒十一が中央に向つて白百二十二の所だと、黒地擴大の國境線……で、これこそ第一に望ましい。謂はゞ大損戒と云ふところであつた。

先後の利不利

そして、白百十二だが、こゝで黒から（い）と來られては大きい。殊に以下百十七と、黒に後手を與へた先手取得がいゝ。こゝでも、黒は黒百十一よりは（い）の方が好かつた。次に白が百十一なれば黒は百二十二の所。先後の利不利もある其際の善所であつた。なほ黒百十一が（い）だと、後に黒（ろ）と其處の黒二手の撤消もあり、（い）を逸したことに不可ん道德である。殊に黒百十一が百二十二なら更に上乘。されば春秋の筆法を以てすれば、黒百十一は黒鳥一石二鳥。

黒鳥とは何ぞや

卽ち黒百十一を黒鳥一石二鳥の論法を以てするのは、先づ白百十八黒百十九と替つた白百十八も後に役立つが、次に白百二十十以下黒百二十三と。それで右側の黒領に相當賊りもし 更に中央に白地が出來たと云ふ。黒の不結果。これに加ふるに黒（い）と打たなかつた合計二點に就てである。

處で、白百十八を後に役立つと云つた次第は、明日白が黒百二十三の眞上に跳捲りであらうから。跳捲つて更に黒地を侵す手段に必要な足場と云ふわけ。でこの白百十八の一手は跳捲りを狙く工兵隊さながらの先遣部隊的活躍なのである。

RADIO

廿七日（月）

第一放送

午前六時五五分 ニュース
同七時二〇分（東）朝の修養 古道大觀（一） 文學博士 河野省三
同七時五一分（東）ラヂオ體操
同八時一〇分 今日の天氣見込
同九時二〇分（城）氣象通報
同九時四五分（城）料理獻立（指導のすまし）（松竹梅、清津）
同九時五五分（東）家庭メモ
同一〇時三〇分（城）家庭講座 時局と家庭教育（二） 京城師範學校教諭 上甫樹五郎
正午（東）時報 日用品値段
午後零時五分（東）浪花節 義民佐倉宗五郎 都戻りの段 浪花節 若松若太夫 三味線 柏木寬司
同零時三〇分 ニュース
同零時三五分（東）國民歌謠 愛國行進曲
同一時 一五分 講演（朝鮮語・釜山）時代と共に進みませう
同四時 ニュース（氣象通報・釜山・清津）
同六時（大）お話と劇 光の國日本 日本精神講座（終）大阪國史劇研究會
同六時二〇分（東）コドモの新聞
同六時二五分（城）講演 朝鮮工業界の回顧と待望 總督府中央試驗所長 山村銳吉
同六時五五分（東）カレントトピックス
同七時 ニュース・天氣見込
同七時三〇分（東）講演 昭和十二年を回顧して（五）科學界 理學博士 竹内時男
同八時（東）室内樂 ウーテルプトリオ ヴァイオリン 小林三平 チエロ 鈴野弘 ピアノ 坂入忠四郎
同八時三〇分（東）清元 大和い手向五字（子守） 淨瑠璃 清元正太夫 同 清元若葉太夫 三味線 清元一壽郎 上調子 清元正太郎
同八時五〇分（大）一年の歌曲回顧（下）軍歌 獨唱 川崎豊 齊唱 大阪放送合唱團 伴奏 大阪ラヂオオーケストラ
一、進軍の歌二、南京爆撃の歌三、出征軍人を送る歌四、上海陸戰隊五、征けよますらを六、進軍譜七、つはものゝ歌、八露營の歌九、航空決死兵十、空軍の花十一、勝軍
同九時三〇分（東）時報・ニュース外
引續き（城）朝鮮語ニュース
同一〇時（城）地方へのニュース 銃後美談
同一〇時二五分（東）英語ニュース
同一〇時四五分（東）支那語ニュース
同一〇時五五分（城）ロシア語ニュース

第二放送

午後零時五分 歌謠物語 李晟斂

あすのきゝもの 廿八日（火）

午前一〇時三〇分（東）婦人の時間 今年の婦人を省みて 市川房枝
午後六時（城）合唱とリズム音樂 京城鍾路尋常高等小學校兒童
同六時 少年詩吟大會（清津）
同六時二五分（仙）農家の時間 我村に於ける全村教育 宮城縣耕野村々長 八島孝二
同七時二〇分（天津より）講演
同八時（東）ピアノ獨奏 レオニード・クロイツァー
同八時三〇分（松、仙、山）俚謠
同八時五〇分（東）浪花節 二題（上）義士外傳 寶坂紫壽記 浪速亭綾太郎
同一時一五分 講演 尹聖相
同六時 童話 安倍童話會
同六時三〇分 講演 崔南善
同七時四〇分（平）趣味講演 朴何俊
同八時一〇分 歌謠曲
同八時三〇分 歌曲 李月色
同八時五〇分（平）ラヂオドラマ 金鎭洙・外

朝鮮工業界の回顧と待望

中央試驗所長 山村銳吉

6・25

昭和八、九年より工業朝鮮として起ち上るべく諸工作が施され昭和十年より一躍工業額を累げつゝあるが、其增加率の最も多きは化學工業にして金屬工業 窯業 紡織工業等之に次ぎ而して此傾向は將來に及ぶものと信ずるのである。刻下非常時局に直面し大陸貿易に關する統制のため或る種の工業は難避を來すことありともするも、時局克服のため、擧國一致 堅忍持久之に當り一層の奮起を要するのである。日滿北支に介在する我半島の地位に鑑み、將又農工併進の大理想達成のため官民一體工業朝鮮の完成に邁進せねばならぬ、以上朝鮮工業界を回顧檢討し其將來の待望につき申述ぶることにする

國民歌謠

愛國行進曲

内閣情報部選定 AK文藝部編曲

見よ 東海の 空明けて
旭日 高く輝けば
天地の正氣 潑剌と
希望は躍る 大八洲
×
おゝ 清朗の 朝雲に
聳ゆる 富士の姿こそ
金甌無缺 搖ぎなき
我が日本の 誇なれ
×
起て 一系の 大君を
光と 永久に戴きて
臣民我等 皆共に
御稜威に副はん 大使命
×
往け 八紘を 宇となし
四海の人を 導きて
正しき平和 うち建てん
理想は 花と咲き薫る
×
いま 幾度か 我が上に
試煉の嵐 哮るとも
斷乎と守れ その正義
進まん道は 一つのみ
×
あゝ 悠遠の 神代より
轟く歩調 うけつぎて
大行進の 往く彼方
皇國つねに 榮あれ

少年倶樂部の新年增刊
皇軍萬歳號
少年少女の皆さま 早く本屋へ!
支那事變の大畫報や 武勇談が澤山ある
面白い色刷の漫畫や 熱血物語も澤山ある
素敵な景品が當る 特別大懸賞もある
賣切れては大變 スグ御註文下さい（定價五十錢）

整髪に丹頂を使った方はこんなにも便利な物かと皆々ほめられる!
パリー製に優る 國産最高基準品
手間なし 無駄なし の整髪料
丹頂チック
純植物性 專賣特許
丹頂へアートリック發賣元 金鶴香水株式會社

わた 布團
卸 小賣
京城府本町四丁目
岩見製綿所
電話本局(2)一六〇一番

天然植物榮養素
病林の食餌と育兒の保健に!
新鮮なる、ほうれん草に含有するビタミンA・B・C、鐵、燐、沃度、カルシウム等の全有效成分を低温にて乾燥粉末とせる美味放嘗價値最高の天然植物榮養劑なり
偏食より來る虛弱兒に
熱性病者の食慾不進に
流動食必要者等に
最適の榮養補給劑
◎必ず日藥ほうれん草末と御指定を乞ふ
價格 50瓦0.85 100瓦1.50 500瓦6.50
發賣元 大阪市東區伏見町三丁目 合資會社日本藥品洋行
日藥ほうれん草末
H122

結核
肋・腹膜炎
最新治療藥
コメッツトハッモン
本劑は酵母菌及特殊非病原菌より抽出せる活性酵素注射劑にして結核諸症に奏効顯著。
適應症
肺結核、肺浸潤、肺尖加答兒、肋膜膜炎、眼結核腸結核、膀胱結核、慢性濕疹、小兒腺病質、一般虛弱体質、榮養及食慾增進等に卓効あり
作用
一、特殊「エンチーム」の作用により病原菌の發育を阻止し且死滅せしむ
一、網狀内皮細胞を刺戟し白血球を增多せしめ賦活作用を旺盛ならしむ
一、赤血球沈降速度を正常ならしむ
一、各種ヴィタミンの供給により榮養を增進す
一、微熱を降下し食慾を增進せしむ
光榮
大學、赤十字社、病院、三井、其他各官公私病院より御採用を蒙る
包裝
皮下用 〇・五cc 十管 一・〇cc 十管 三〇管 五〇管 二・〇cc 十管 五〇管 一〇〇管
靜脈用 五・〇cc 十管 五〇管 一〇・〇cc 十管 五〇管
發賣元 大阪市今橋二丁目 株式會社黒田藥品商會 支店 東京市本町三丁目

ナショナルランプ。
A型 2號

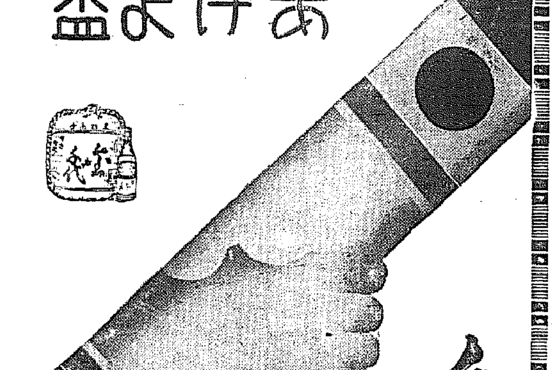

完璧の防共陣
あげよ盃
醇良清酒
齋藤酒造合名會社

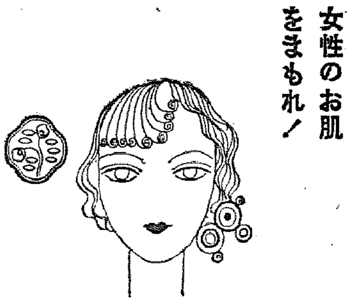

銃後の護り
健康第一
六一〇ハップ
家庭温泉藥（各藥店ニアリ）
胃腸病 婦人病 神經痛 感冒豫防 ニヨクキク
名古屋 六一〇ハップ本舗

銃後を守る女性のお肌をまもれ!
艶やかなお肌をつくる
資生堂コールドクリーム
お洗顔も・マッサーヂもお化粧下も
すべて完全乳化のこのクリームで
50 1.00
全國各地の資生堂チエインストアにあり

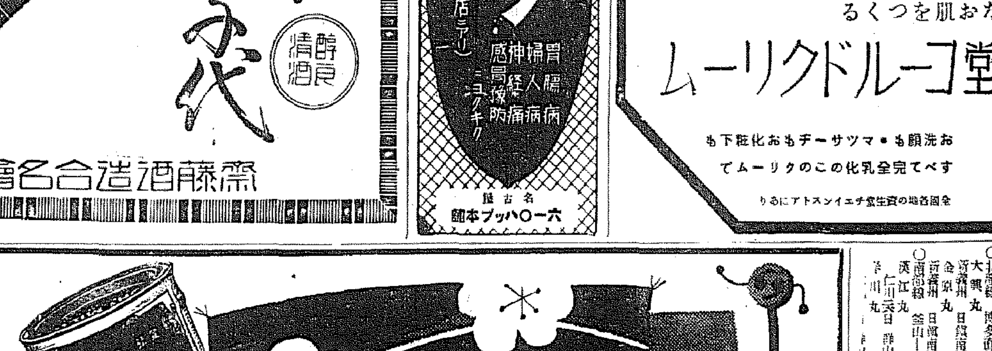

森永ドライミルク
寢る兒は育つ
ドライで肥る
赤ちやんは皇國の寶
世界に誇る消化のよい
森永ドライで強健に
育てませう!
賣行全需要の七割を占む
森永煉乳株式會社

朝鮮郵船艇出帆
△印（船客御斷り）
○西鮮航路
○東京行 關門—名古屋—淸水—横濱寄港
興東丸 新義州 日鎭南浦三日 仁川六日
興西丸 新義州 日鎭南浦元日 仁川三日
○大阪行
○北部線 博多直航—神戸寄港
大興丸 新義州 日鎭南浦二日 仁川四日
金京丸 新義州 日鎭南浦天日 仁川元日
○南部線 釜山—關門—神戸寄港
漢江丸 仁川天日 群山王日 木浦 日
仁川丸
○鹿兒島行 釜山—博多—長崎—三角寄港
會寧丸 仁川四日 群山五日 木浦 日
○博多直航船 長崎—三角寄港
錦江丸 大連三日 仁川三日
○上海・青島（休船中）
仁川丸 日鎭南浦 日釜山 日
○大連急行
錦江丸 仁川六日 大連三日
錦江丸 仁川元日鎭南浦七日大連六日
○北鮮航路
○東京行 釜山—關門—名古屋—淸水—横濱寄港
江原丸 雄基七日 淸津八日 元山十二日
○急行船 元山より名古屋直航
咸鏡丸 雄基六日 淸津元日 元山二日
○大阪行 釜山—博多—關門—神戸寄港
定州丸 雄基六日 城津十日 淸津元日 元山二日
新京丸 雄基五日 城津七日 淸津六日 元山九日
○新潟行
定州丸 雄基元日 淸津六日 羅津元日 元山三日
○敦賀行 新潟—舞鶴—宮津—境延長
釜山丸 雄基三日 淸津四日 羅津三日 元山三日
淸津丸 雄基六日 城津八日 淸津七日 元山九日
○浦鹽行
定州丸 元山天日 淸津八日 雄元廿日
○上海・青島行（休航中）
淸津丸 日雄基 日釜山 日
日本郵船定期出帆
歐洲行 靖國丸 横濱 一月二日 神戸 一月八日 門司 一月九日
桑港行 秩父丸 神戸 一月七日 横濱 一月元日
沙市行 目枝丸 横濱 十二月廿日 神戸 十二月天日
濠洲行 北野丸 横濱 一月三日 神戸 一月四日 長崎 一月七日
日本郵船乘船御申込は弊社に御願致します
京城府南大門通り五ノ一
朝鮮郵船株式會社
代表電話本局（二）四一九五番
釜山支店 大橋通 代表電話（長）四〇一三番
元山支店 海岸通
仁川出張所 港町 代表電話（長）一三四番
北鮮出張員 淸津府北星町 電話（長）三五一番
京城代理店 朝鮮運送支店 電話（長）二八八七番
鎭南浦代理店 朝鮮商工會社 電話本局(2)五一一一番
仁川代理店 朝鮮運送支店
群山代理店 朝鮮運送支店
木浦代理店 群山海運會社
釜山代理店 朝鮮運送支店
元山代理店 大池回漕店
城津代理店 朝鮮運送支店
淸津代理店 朝鮮運送支店
羅津代理店
雄基代理店 國際運輸支店

大阪商船艇出帆
○内鮮滿 連絡優秀船
北鮮門司阪神急行 淸津正午發 門司 前日發 一羅津前日發
武昌丸 十二月廿一日
大同丸 十二月廿九日
河南丸 十二月廿六日頃
北鮮臺灣行 淸津發
大連内地直行 日滿連絡毎日發
朝鮮、滿洲主要驛ニ於テ船車連絡切符發賣
大連發 毎日 午前十一時 門司着 翌朝十時 神戸 翌々日朝
鴨緑丸 うすりい丸 黒龍丸 熱河丸 扶桑丸 吉林丸 青島丸
内臺連絡船 門司基隆直行 毎五日目發
商砂丸 十二月十八日 門司發正午
高砂丸 十二月廿五日
（基隆翌々日午後一時）
門司より神戸行大型船便多數あり
（案内書進呈）
京城府南大門通二丁目一三
大阪商船株式會社
京城支店
電話本局 長一〇三三〇
鮮内代理店、案内所
淸津 雄基 羅津 國際運輸會社
仁川 慶田組
釜山 釜山商船組
ジヤパンツーリストビユーロー案内所
京城三越 三中井 平壤三中井 釜山三中井 安東大和ホテル

商業登記公告

内金剛自動車合資會社 昭和拾貳年拾貳月貳拾參日社員ノ同意ニ依リ解散シ左ノ者清算人ニ選任シタリ 淮陽郡内金剛面末輝里貳四五番地ノ四 渡邊吉衛 淮陽郡内金剛面長淵里貳八番地 權在誠二
右昭和拾貳年拾貳月貳拾七日登記
京城地方法院 淮陽出張所

商業登記公告

一、東洋拓殖株式會社（變更）第六拾壹回社債總額ノ内壹部償還ニ因リ昭和拾貳年拾壹月貳拾日社債總額ヲ左ノ如ク變更又第六拾壹回社債壹部金貳拾四萬貳千圓第九拾六回社債總額ノ内壹部償還ニ因リ同月貳拾貳日社債總額ヲ左ノ如ク變更又第九拾六回社債總額金九百四拾萬圓
右昭和拾貳年拾貳月六日登記
全州地方法院 裡里出張所